

Obsah čísla

» Strana 1

Ohlédnutí za úspěšnými událostmi roku 2005.

» Strana 2

Doporučení, jak nainstalovat novou verzi Money S3.

» Strana 2

Výběr toho nejdůležitějšího z nové verze Money S3.

» Strana 3–5

Úplný přehled změn a novinek Money S3 verze 10.040.

» Strana 6–8

Metodika, jak správně zpracovávat mzdy v roce 2006.

» Strana 8

Daňová kancelář TaxEdit S3 se slevou pro uživatele Aktualizace.

Tiráž

Magazín Money News je součástí služby Aktualizace pro uživatele Money S3.

Vydává CÍGLER SOFTWARE, a.s., Rostislavovo náměstí 12, 612 00 Brno. Tel.: 549 522 511, e-mail: info@money.cz.

Copyright © 2006 CÍGLER SOFTWARE, a.s. Všechna práva vyhrazena.

Sazba Vertigo.CZ, a.s.

Kontakty

- » **Brno:** Rostislavovo nám. 12, 612 00 Brno, tel. 549 522 511, info@money.cz
- » **Hradec Králové:** Jižní 870, 500 03 Hradec Králové, tel. 495 263 242, hradec@money.cz
- » **Karlovy Vary:** T. G. Masaryka 98, 357 33 Loket, tel. 352 684 393, kvary@money.cz
- » **Liberec:** Týlova 6, 460 06 Liberec 6, tel. 485 131 058, liberec@money.cz
- » **Ostrava:** Dvořákova 26, 702 00 Ostrava 1, tel. 596 120 725, ostrava@money.cz
- » **Plzeň:** Lochotínská 11, 301 00 Plzeň, tel. 377 222 001, plzen@money.cz
- » **Praha:** Novodvorská 1010/14B, 142 01 Praha 4, tel. 244 001 288, praha@money.cz
- » **Svitavy:** Milady Horákové 4, 568 02 Svitavy, tel. 461 534 616, svitavy@money.cz
- » **Třebíč:** Karlovo nám. 26, 674 01 Třebíč, tel. 568 841 142, trebic@money.cz
- » **Uherský Brod:** Široká 141, 688 01 Uherský Brod, tel. 572 637 768, uhbrod@money.cz
- » **Velké Meziříčí:** Pod Hradbami 3, 594 01 Velké Meziříčí, tel. 566 521 026, vmezirici@money.cz



Vážený uživatelé,

právě jste obdrželi první aktualizací CD v rámci služby Aktualizace 2006 s Money S3 verze 10.040. Tato verze zahrnuje platné legislativní změny, především novelu „Zákona o dani z příjmů“, a samozřejmě i funkční zlepšení. Za všechny zmíním alespoň novou sestavu „Kontrola zaúčtování DPH“ a zajímavou možnost přímo z Money S3 naskenovat tištěné dokumenty jako připojené soubory.

Velkou pozornost jsme při přípravě verze věnovali i podpoře nové legislativy. V tomto čísle proto naleznete podrobný popis nastavení mezd pro rok 2006, krok za krokem.

Na téma nové legislativy a mezd jsme pro vás připravili i specializované semináře a konzultační školení, jejichž nabídka je k dispozici na internetových stránkách www.money.cz.

Uživatelům Aktualizace nabízíme vždy něco navíc. Tentokrát si můžete rozšířit Money S3 o daňovou kancelář TaxEdit S3 s 50% slevou. Bližší informace naleznete na poslední stránce, v případě zájmu stačí využít přiloženou nabídku.

Přeji vám mnoho úspěchů nejenom při práci s Money.



Tomáš Loukota, obchodní ředitel
CÍGLER SOFTWARE, a.s.

» Ohlédnutí za úspěšnými událostmi roku 2005

» Úspěšný dozorový audit ISO 9001:2000

» CÍGLER SOFTWARE, a.s., úspěšně absolvovala pravidelný dozorový audit systému kvality mezinárodního standardu ISO 9001:2000.

» Ocenění získaná na veletrhu Inxev 2005

» Česká marketingová společnost udělila CÍGLER SOFTWARE, a.s., v rámci soutěže AURA zvláštní cenu za marketingovou přípravu veletrhu.

» V soutěži Diamantové oko získávají druhé místo ekonomický systém Money S3 v kategorii Nejlepší exponát a stánek společnosti v kategorii nejlepší expozice.

» Martin Cígler, předseda představenstva CÍGLER SOFTWARE, a.s., byl nominován v soutěži Osobnost roku české a slovenské informatiky.

» Microsoft Gold Certified Partner

» CÍGLER SOFTWARE, a.s., dosáhla nejvyšší úrovně spolupráce v rámci partnerského programu společnosti Microsoft a stala se nositelem titulu Microsoft Gold Certified Partner.

» CÍGLER SOFTWARE, a.s., mezi sto nejlepších firmami České republiky

» Společnost se umístila ve výběru Českých 100 nejlepších jako jedna ze sedmi v kategorii Informačních technologií. Ve Španělském sále Pražského hradu, za účasti prezidenta České republiky Václava Klause, premiéra Jiřího Paroubka a členů vlády České republiky přijal Martin Cígler, předseda představenstva CÍGLER SOFTWARE, a.s., ocenění z rukou ministryně informatiky Dany Běrové.





Návod pro instalaci nové verze Money S3

1. V původní verzi proveďte *reindexaci* všech dat (všech agend, včetně demoagend).
2. V původní verzi proveďte *verifikaci* – v záložce „Obecné“ zaškrtněte korekci vadně uložených záznamů všech dat (všech agend, včetně demoagend). Důležité: žádná další verifikace v žádné záložce nesmí být nastavena. Verifikaci spusťte tlačítkem „Test na straně“.
3. V původní verzi proveďte *zálohu* všech dat (všech agend).
4. Ukončete Money a proveďte *restart* počítače.
5. Proveďte vlastní upgrade – spusťte instalaci nové verze Money S3 z CD, popř. ze souboru staženého z internetu. Pokud vám instalační program doporučí restart počítače, proveďte ho.
6. Spusťte nově nainstalovanou verzi a proveďte *reindexaci* všech dat (všech agend, včetně demoagend).
7. Pokud instalujete Money S3 Kasa jako samostatného klienta, proveďte jeho instalaci jako poslední. Verze systémů Money S3 a Money S3 Kasa musí být vždy shodné.

Výběr nejdůležitějších novinek a změn v Money S3 v. 10.040

»» Legislativa

» Novela Zákona o dani z příjmů. Od 1. 1. 2006 platí novela Zákona o dani z příjmů. Týká se především těch uživatelů Money S3, kteří používají modul Mzdy. Novela ruší ve výpočtu mezd základní odečitatelné položky ze základu daně (poplatník, student, invalidita, manžel/manželka) a převádí je na nový systém přímých slev na dani. Upozorňujeme, že pořídit mzdy podle legislativy platné v roce 2006 je možné pouze v nové verzi 10.040. Zadávání mezd pro rok 2006 ve starších verzích Money S3 (které vyhovují legislativě roku 2005) ručním výpočtem slev na dani a výsledné daně je nemožné s ohledem na další funkce, které budou potřeba při ročním zúčtování daně nebo i při vystavování Potvrzení o zdanitelných příjmech během roku.

» Byly upraveny mzdové formuláře pro vyúčtování daně z příjmu pro rok 2005 podle aktuálních vzorů. Jedná se o tyto formuláře:

Formulář Money S3	Vzor formuláře	Popis
PRIJFYOS	25 5459	Vyúčtování daně z příjmů fyzických osob ze závislé činnosti a z funkčních požitků
MzDanPr	25 5460/1	Výpočet daně a daňového zvýhodnění z příjmů fyzických osob ze závislé činnosti a z funkčních požitků za zdaňovací období
SRDNEW	25 5466	Vyúčtování daně vybírané srážkou podle zvláštní sazby daně z příjmů fyzických nebo právnických osob
ZDANPRIJ	25 5460	Potvrzení o zdanitelných příjmech ze závislé činnosti a funkčních požitků a o sražených zálohách na daň za zdaňovací období

» Byl aktualizován editační formulář pro výpočet podkladů pro Přiznání k dani z příjmů právnických a fyzických osob.

» Přibyla nová sestava Přihláška k nemocenskému pojištění – odhláška pro ČSSZ. Money S3 umožňuje tuto sestavu exportovat do formátu XML potřebného pro elektronické podání této sestavy na Portál veřejné správy. K vlastnímu podání je zapotřebí některý z komerčních programů pro komunikaci s Portálem VS, např. program PortLink.

» Byl aktualizován formulář VYUCZDP sestavy Přehled o platbě pojistného na zdravotní pojištění zaměstnavatele.

» Dále byly aktualizovány tyto sestavy:

UCRO_PR	Rozvaha příspěvkové organizace
UCVPRI_P	Příloha pro příspěvkové organizace – příloha č. 3
PREHSOC	Přehled o vyměřovacích základech a pojistném malé organizace

» V souvislosti s legislativními změnami byly v Money S3 upraveny Připravené seznamy.

»» Recyklační poplatky

Na kmenových kartách zásob je možné definovat, podobně jako u složených karet, „přidružené“ zásoby, v tomto případě tedy recyklační poplatky. V jednotlivých typech dokladů je pak možné nastavit automatické přidávání těchto „přidružených“ zásob společně s mateřskou zásobou, nebo tyto zásoby přidávat na doklad agregovaně za všechny položky dokladu (což je současná praxe většiny velkých výrobců elektrozařízení podléhajícího legislativě recyklačních poplatků).

»» Mzdy

Do mezd byla přidána funkce hromadného nastavování údajů zaměstnanců platných pro nové období. Tuto funkci oceníte zejména při konfiguraci karet zaměstnanců v souvislosti se změnami výpočtu daně v roce 2006.

»» Podvojně účetnictví

Byla přidána nová sestava Kontrola zaúčtování DPH. Sestava vypisuje rozdíly mezi částkami DPH na prvotních daňových dokladech a jejich zaúčtováním v účetním deníku. Je vhodná pro kontrolu zaúčtování dobropisů s nepotvrzeným doručením, chybných zaúčtování nedaňových částek na účty pro DPH, zaúčtování DPH do odlišného období od data zdanitelného plnění apod.

»» Funkce CRM

V Adresáři a seznamu Zakázek přibyla nové záložky Doklady a Položky dokladů, ve kterých se zobrazují doklady, resp. položky dokladů, příslušející dané Adrese nebo Zakázce. Byl také přidán nový typ Šablony pro vytvoření dokumentu pro rozhraní TWAIN, tj. pro skenování dokumentů.

Změny a novinky v Money S3 v. 10.040

Tento dokument popisuje všechny novinky, odstraněné problémy a rozdíly mezi verzí 10.034 (v distribuci od 16. 12. 2005) a verzí 10.040 (v distribuci od 30. 1. 2006)

»» Účetnictví

» **Podklady pro přiznání k dani z příjmů** je možné si **uživatelsky upravit** pomocí editace definičních souborů, ze kterých program získává informace o způsobu výpočtu těchto podkladů. Tyto definiční soubory se nacházejí v hlavním adresáři instalace Money S3. Pro fyzickou osobu, která vede daňovou evidenci, je to soubor DP_FO_JU.DEF, pro fyzickou osobu, která vede podvojný účetnictví, je to soubor DP_FO_PU.DEF a pro právnickou osobu, která vede podvojný účetnictví, je to soubor DP_PO_PU.DEF. Úpravy těchto definičních souborů doporučujeme provádět pouze zkušeným uživatelům.

» Přibyla možnost nastavení **automatického zamykání dokladů ihned po jejich vytvoření**. Automatické zamykání dokladů se nastavuje v menu *Nástroje/Nastavení/Uživatelská konfigurace* pro každý druh dokladu samostatně. Možnost automatického uzamčení mají tyto doklady: pokladní, bankovní, interní, skladové doklady, přijaté a vystavené faktury, závazky a pohledávky.

» Byla vytvořena nová sestava, která slouží ke **kontrole správnosti účtování DPH na dokladech**. Sestava upozorní na doklady s DPH zaúčtovaným na účty, které neslouží pro účtování o DPH, dobropisy nebo storna faktur, které nemají vyplněno datum doručení, a doklady, které mají datum zdanitelného plnění v jiném kalendářním roce než datum zaúčtování. Sestava je umístěna v menu *Účetnictví/Tiskové sestavy/Kontrola zaúčtování DPH*.

» Do tiskové sestavy *Přiznání k DPH* byly do sekce *Informace o dokladu* **doplněny proměnné** *Název typu DPH*, *Název kolonky DPH*, *Název zkratky DPH* a *Název seznamu dokladů*.

» Došlo k úpravě funkcí u výpočtu podkladů pro výpočet daně z příjmů. V předchozích verzích docházelo k chybnému stanovení ztráty v případech, kdy nedaňové náklady převyšovaly náklady daňové. Tento nedostatek byl odstraněn.

» Při vystavení *Přijaté faktury* se skladovou položkou a následném vystavení stornovacího dokladu na tuto fakturu hlásila verifikace při kontrole zaúčtování ze strany účetního deníku chybu, že suma zaúčtování skladového dokladu je rozdílná od ceny dokladu. Zaúčtování přitom bylo správné.

»» Fakturace

» V kartě položky storna *Vystavené faktury* se chybně zobrazovalo pole pro rozpuštěné náklady. V tomto případě rozpouštění nákladů nemělo smysl, proto bylo pole odstraněno.

» V *Přijaté fakture* se chybně vypisovaly náklady, pokud byla použita kombinace ručního vepsání na položku dokladu a vložení přes tlačítko *Náklady*.

» V případě, že má uživatel v *Přístupových právech* zakázáno fakturaci, nedostane se již na faktury ani nepřímo, tzn. přes dodávky, bankovní, pokladní nebo interní doklady.



»» Adresář

» V kartě Adresy bylo **rozšířeno pole pro ceníky** až pro 244 záznamů.

» V seznamu *Adresáře* v záložce *Aktivity* přibyla zatrhávací pole *Jen pro firmu*, kterým lze volitelně zobrazovat **aktivity pouze pro firmu**, která je v adresáři pod kurzorem, nebo všechny aktivity všech adres.

» V Adresáři přibyla záložky **Doklady a Položky dokladů**. Zobrazí se jen v případě, že je zapnuté CRM (*Nástroje/Nastavení/Agenda/Adresář/Vést funkce CRM v adresáři a seznamu zakázek*). Na těchto záložkách se zobrazují doklady (položky dokladů) související s právě vybraným partnerem v adresáři.

» Na adrese s kontaktní osobou byla opravena funkce *Tisk/Tisk seznamu/Náhled* – jestliže byl tisk přerušen a ukončilo se Money, příp. uživatel přešel na jinou záložku, objevila se zpráva, že *Nelze načíst kontaktní osobu*.



▶ Při uzavření seznamu *Firem* v adresáři mohlo za jistých okolností dojít k nežádoucí změně velikosti okna adresáře. Nyní si Money S3 drží velikost okna pevnou, pokud ji nezměníme manuálně.

» Sklady

▶ Byla zavedena **kontrola data skladového pohybu** u *Zásob na skladech*, které mají zakázaný stav zásob do mínusu. Program u těchto zásob nedovolí, aby byly vydány ze skladu dříve, než byly na sklad přijaty.

▶ Pokud se *Převodkou* převádí zboží ze skladu na sklad a na cílovém skladě není ještě založena příslušná skladová karta, zobrazí se tabulka s **výběrem, do které skupiny se má zásoba vytvořit**.

▶ Přibyla nová funkce **Poplatky za likvidaci starých zařízení**. Tyto poplatky je možné nastavit na jednotlivých zásobách pomocí tlačítka *Poplatky*.

▶ Do stávající funkce hromadných operací *Záměna komponent skladových karet* byla přidána funkce, která **přiřazuje, odebírá nebo zaměňuje karty poplatků** u vybraných zásob.

▶ Při ukládání položky typu *Sada* nebo *Komplet* na *Převodce* dojde k **automatickému rozpadu sady**. Z karty položky tedy na převodce zmizelo tlačítko *Rozpad sad*.

▶ Na *Převodce* přibyl žlutý text s informací, že se sady a komplety automaticky rozpadnou na komponenty.

▶ *Stav zásoby ke dni* byl původně naprogramován takovým způsobem, že mohlo docházet k nepřesnostem. Nyní je funkce upravena tak, **že se cena sčítá ze skladových pohybů** u skladů vedených jako FIFO nebo i váženým průměrem.



▶ **Přepočít pořízovacích cen** nyní upravuje i skladové Převodky. Je-li z nějakého důvodu skladová převodka uložena s nulovými hodnotami, přepočít doplní částky podle skutečnosti ze skladu.

▶ Při ručním vložení textu do adresy *Dodavatele/Odběratele* skladového dokladu se touto adresou naplní i pole *Fakturační adresy* a *Konečného příjemce*.

▶ Hláška „Pro kmenovou kartu č. %d %s neexistuje na cílovém skladě zásoba. Zadejte skupinu skladu, ve které má být vytvořena. Pokud si přejete všechny takové karty vytvořit v defaultní skupině *Nezařazeno*, použijte tuto volbu“ se zobrazuje jen u *Převodek*, a to v případě, že skladová karta neexistuje na cílovém skladě.

» Mzdy

▶ Do *Časově rozlišitelných parametrů* ve *Mzdách* byl přidán nový záznam s platností od 1. 1. 2006, kde jsou nastaveny **parametry odvodů a nemocenských dávek** v souladu s platnou legislativou: došlo ke změně minimální mzdy na 7570 Kč, základu nemocenských dávek na 510 Kč a maximálního základu na 730 Kč.

▶ Do programu přibyl **nový formulář** pro *Vyúčtování srážkové daně z příjmů*, SRDNEW.frm.

▶ Byl upraven formulář pro *Vyúčtování zdravotních pojištění* VYUCZDP.frm a doplněn o *Datum splatnosti* a *Kód pojišťovny*, který se zadává na *Kartě adresáře* do pole *Kód partnera*.

▶ Na základě legislativních změn, plynoucích z novely zákona o dani z příjmu pro rok 2006, došlo v programu ke **změnám ve výpočtu daně** na *Kartě mzdy* (byly zrušeny odečitatelné položky ze základu daně a byly nahrazeny slevami na dani). V souvislosti s touto úpravou byly změněny i příslušné formuláře.

▶ Na *Seznamu zaměstnanců* přibyl nové tlačítko **Hromadné změny**, které vám umožní hromadně změnit u vybraných zaměstnanců zvolené údaje.

▶ Do *Společných dat* byly přidány státní **svátky platné pro rok 2006**.

▶ Podle platné legislativy byl upraven formulář *Přehled o vyměřovacích základech a pojistném malé organizace* PREHSOC.FRM.

▶ Na základě legislativních změn došlo k úpravě editačního a tiskového formuláře pro *Potvrzení o zdanitelných příjmech*. Stávající tiskový formulář ZDANPRIJ odpovídá novému vzoru 25 5460 č. 13. Tiskový formulář předchozího vzoru č. 11 byl přejmenován na ZDNPR_11.FRM.

▶ Došlo k úpravě tiskových formulářů pro *Výplatní lístek* a *Mzdový list* s platností na rok 2006. Původní formuláře platné do roku 2005 byly přejmenovány (mají koncovku _05.frm).

▶ Došlo k úpravě editačního a tiskového formuláře *Vyúčtování daně z příjmů fyzických osob* z důvodu legislativních změn. Stávající tiskový formulář PRIJFYOS.FRM odpovídá novému vzoru 25 5459 č. 11. Tiskový formulář předchozího vzoru č. 10 byl přejmenován na PRJFO_10.FRM. S novým formulářem č. 11 je taktéž k dispozici formulář PRIJFO_0.FRM, který umožňuje tisk přímo do originálního tiskopisu.

Do programu byla přidána možnost tisku a exportu **Příhlášek/Odhlášek k nemocenskému pojištění zaměstnanců**. Volba se nachází na *Seznamu zaměstnanců /Tisk/Příhláška k nemocenskému pojištění – odhláška*. Informace se čerpají z vybraných zaměstnanců a mzdové údaje spadají vždy do aktivního období. Formulář PRIHL je možné buď vytisknout, nebo exportovat do formátu XML pro případné odeslání výkazu v elektronické podobě na Portál veřejné správy (PVS). Pro odeslání na PVS je zapotřebí použít některý z komerčně dostupných komunikačních programů. Pro tisk výkazu na originální formuláře ČSSZ je možné použít „prázdného“ formuláře PRIHL_0.FRM.

Do tiskové sestavy *Mzdy/Zaměstnanci/Potvrzení čistých příjmů* se již správně započítává čistý příjem a přeplatek DPFO.

Do tiskové sestavy *Mzdy/Tiskové sestavy/Vyúčtování srážkové daně z příjmů* se chybně za rok (např. 2005) načítala data mezd zpracovaná za leden až prosinec 2005. Protože srážková daň se podle zákona vykazuje měsíc zpětně, byl **posunut interval načítání dat o měsíc zpět**, tj. za rok 2005 vstupují do tiskové sestavy data mezd za prosinec 2004 až listopad 2005.

»» Majetek

Byl upraven způsob zaúčtování **Splátek leasingového majetku** tak, aby položky na takto vzniklých Závazcích odpovídaly položkám na kartách *Splátek*.

»» Kasa

V programu Kasa Professional, na kartě *Zaplaceno* při volbě *Další platidla* je možno **částky platidel zadávat s desetinným místem**.

Do programu Kasa byla přidána možnost **editace hlavičky dokladu**, kterou lze vyvolat přes ikonu nebo klávesovou zkratkou Ctrl+L. Dále byla zrušena možnost přidávání agendy, roku a odstranění agendy. Při ukončení programu se již nezobrazuje výzva k zálohování. Tato funkčnost je pouze v Money S3.

Do menu *Uzávěrky/Tiskové sestavy* pro tiskovou sestavu *Platidla* byla přidána možnost zadat **separátní číselné řady** pro vklady a výběry z provozních pokladen.

Po zaregistrování Kasy Standard i Professional byla chybně v průvodci registrací povolena volba *Obnova aktivace*.

»» Ostatní

Do skladových a objednávkových *Verifikací* přibyla volba *Opravit s potvrzením*.

V příloze pro příspěvkové organizace bylo rozšířeno pole *Název nadřízeného orgánu* z 10 na 50 znaků.

Faktury vydané i přijaté, skladové a objednávkové doklady je nyní možné exportovat i importovat z/do **XML včetně slev za doklad**.

Pomocí Money S3 je nyní možné rychle **scanovat dokumenty nebo obrázky** a připojit je ve formátu JPG k většině záznamů v programu pomocí *Šablony vytvoření dokumentu*. Šablona je umístěna v menu *Nástroje/Seznamy/Šablony vytvoření dokumentu-Scanner*.

V seznamu *Zakázek* přibyla záložka **Položky dokladů**. Zobrazí se v případě, že máte v *Nastavení agendy/Adresář* zapnut požadavek *Vést funkce CRM*. Na této záložce se zobrazují položky dokladů související se zakázkou, která je pod kurzorem.

V souvislosti s legislativní úpravou s platností od 1. 1. 2006 došlo ke **změnám v účtové osnově a v rozvaze** pro příspěvkové organizace.

Námi dodávané seznamy *Šablon vytvořených dokumentů* byly zařazeny do **Připravených seznamů**. V případě jejich smazání jsou tedy dostupné v připravených seznamech a není nutné kvůli potřebě jejich opětovného používání znovu instalovat Money S3.

V *Připravených seznamech v Konfiguraci účetního roku* pro rok 2006 došlo ke **změnám sazeb** pro výpočet zálohy na daň z příjmů FO (záložka *Mzdy*) a pro výpočet roční daně z příjmů FO (záložka *Daň z příjmů*). Současně došlo ke změně sazby pro výpočet daně z příjmů u PO na 24 % (záložka *Daň z příjmů*).

Pro rok 2006 se na *Kartě účetního roku* v záložce *Mzdy* z měsíční a roční odečitatelné položky na poplatníka stává **Sleva na dani**, přičemž výše slev je následující: měsíční 600 Kč, roční 7200 Kč.

Pobočce byla v panelu nástrojů ve *Skladu* zakázána možnost *Kopírovat/Kopie se skladovými kartami*, a to v případě požadavku **kopírování skladu, který je v režii centrály** (tzn. sklad vytvořený centrálou).

V tiskových sestavách *Rozvaha* a *Výkaz zisku a ztrát* pro příspěvkové organizace se již správně tiskne informace, zda je sestava vytištěna v tisících, či nikoli.

Byla opravena instalace Money S3 na systému Windows 2000 přes manažera licenčních čísel, která si v určitých případech nesprávně brala dvě licence místo jedné.

Maily odesílané pomocí *Šablony vytvoření dokumentu*, které mají nastaveno ukládání do síťové sdílené složky, se uloží do lokální složky *Pošta k odeslání* a po odeslání zpráv se přesunou do nastavené cílové složky. Dříve se tyto maily přesouvaly do Složky CSWOUTBOX bez ohledu na nastavení cílové složky.

Výrazně se zrychlila práce se seznamy *Připojených dokumentů*.

Pokud neměl uživatel v přístupových právech povoleny *Zakázky*, pak při přepnutí na záložku *Obchodní případy* na kartě *Partnera* program zobrazil chybu a ukončil se. Nyní se uživateli tato záložka nezobrazí.



Money S3 a mzdy v roce 2006

Verze Money 10.040 reaguje na legislativní změny Zákona o dani z příjmů (dále jen zákona), které se promítnou zejména do pořizování mezd pro rok 2006. V následujících odstavcích si popíšeme, jak se tyto změny dotknou uživatelů Money S3 a co je třeba nastavit pro správné pořizování mezd v tomto roce.

» I. Nastavení účetního roku a časově rozlišitelných parametrů mezd

- » Většina uživatelů se bude nacházet v situaci, kdy již má založený účetní rok 2006. Protože předcházející verze nemohla obsahovat *Připravené seznamy* pro rok 2006, je zapotřebí nejdříve nastavit všechny nové konstanty tohoto účetního roku podle platné legislativy.
- » Nejrychlejší způsob, jak toho docílit, je použít v účetním roce 2006 funkci menu *Pomůcky/Synchronizace účetních konstant*. Funkce nejdříve vypíše odlišnosti vašeho nastavení pro rok 2006 od *Připravených seznamů* a po volbě *Synchronizovat* převezme z *Připravených seznamů* správné údaje a zapíše je do dat Money S3.

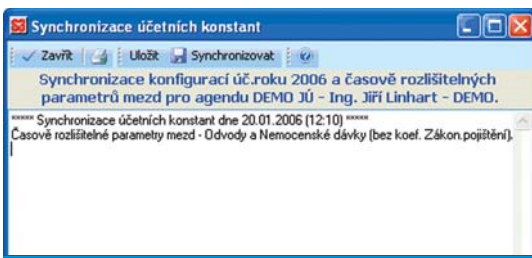

- » Pokud si budete přát nastavit tyto údaje ručně, je zapotřebí zadat následující nové hodnoty konstant:

» Nastavení účetního roku, záložka Daň z příjmů

Sazby pro fyzickou osobu:

Základ daně	Sazba daně
0–121 200	12 %
121 200–218 400	19 %
218 400–331 200	25 %
331 200 a více	32 %

Sazba pro právnickou osobu: 24 %

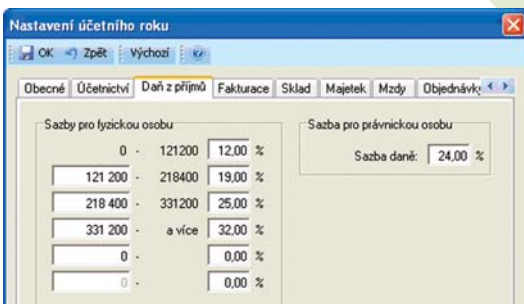

» Nastavení účetního roku, záložka Mzdy

Daň z příjmů:

Základ daně	Sazba daně
0–10 100	12 %
10 100–18 200	19 %
18 200–27 600	25 %
27 600 a více	32 %

Děti: způsob odpočtu – sleva na dani

Měsíční daňový bonus

- » minimum: 50
- » maximum: 2500

Poplatník: způsob odpočtu – sleva na dani

(definováno pevně)

- » měsíční: 600
- » roční: 7200

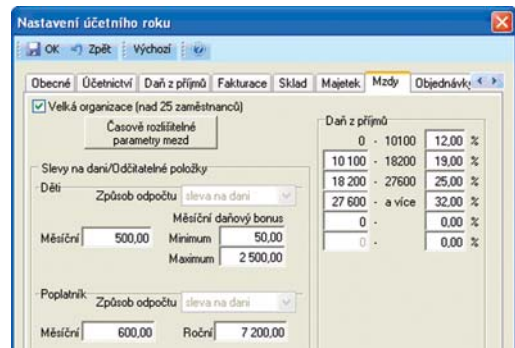

» Mzdy / Časově rozlišitelné parametry mezd, záložka Odvody



Minimální mzda: částka 7185 se zvyšuje na 7570. Upozorňujeme, že tato částka se bude opět měnit od 1. 7. 2006.

➤ Mzdy / Časově rozlišitelné parametry mezd, záložka Nemocenské dávky

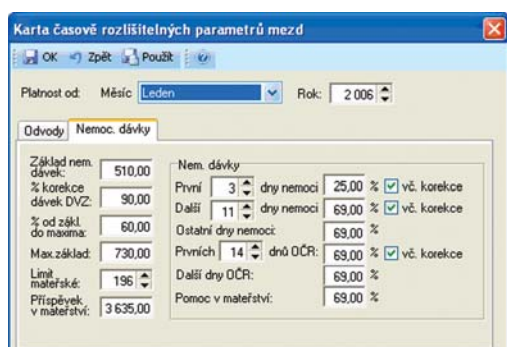

Základ nemocenských dávek: částka 480 Kč se zvyšuje na 510 Kč. Maximální základ: částka 690 Kč se zvyšuje na 730 Kč.

➤ II. Nastavení mzdových období zaměstnanců

- Novela zákona ponechává slevy na dani pro vyživované děti ve stávající podobě, ruší ale dřívější odečitatelné položky ze základu daně (s výjimkou úroků) a převádí je na přímé slevy na dani (§ 35ba zákona).
- Pro rok 2006 musíte tedy nastavit nová období zaměstnanců pro rok 2006 a nové hodnoty slev na dani pro tato období. Výhodné je použít nové funkce hromadných změn v *Seznamu zaměstnanců* použitím tlačítka *Hromadné změny*. Označte v seznamu zaměstnanců ty zaměstnance, u kterých budou uplatňované slevy podle § 35ba zákona stejné (poplatník, student - poplatník, který se soustavně připravuje na budoucí povolání studiem, částečný invalida, plný invalida, držitel průkazu ZTPP, manžel/manželka), a nastavte požadované slevy v záložce *Slevy na dani/Nezdanitelné částky* tak, aby odpovídaly daným zaměstnancům. U příslušných polí, která si přejete nastavit, je třeba vybrat z roletové nabídky variantu *Nastavit* a zadat novou hodnotu.

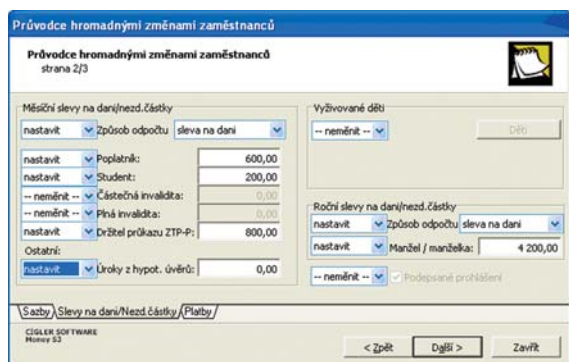

- Funkci *Hromadné změny* můžete použít pro nastavení i jiných hodnot v období zaměstnanců.

Pro nastavení jednotlivých slev na dani použijte tyto hodnoty:

Měsíční slevy na dani	
Typ slevy	Částka
Poplatník	600
Student	200
Část. invalidita	125
Plná invalidita	250
Držitel průkazu ZTPP	800
Roční sleva na dani	
Manžel/manželka	4 200

- Sleva na dani pro manžela/manželku je roční, nevstupuje do hodnot na kartách mzdy a bude zohledněna až při ročním zúčtování daně z příjmu v sestavě *Mzdy/Zaměstnanci/Daň z příjmů fyzických osob*.

- Je třeba upozornit na fakt, že položku *Úroky z hypotečních úvěrů*, odečitatelnou do konce roku 2005 zálohově ze základu daně, není již možné po novele zákona odečítat ze základu daně zálohově v měsíčních výplatách, ale je třeba ji zúčtovat až při ročním vyúčtování daně. Tato položka tedy musí být nastavena pro měsíční zálohy na hodnotu nula.

➤ III. Pořizování mezd pro rok 2006

➤ Karta mzdy, záložka Vyúčtování zaměstnance

- Záložka *Vyúčtování zaměstnance* byla upravena tak, aby vyhovovala prohlížení i editaci mezd jak v roce 2006, tak v letech předcházejících. V roce 2006 již není možné editovat ty nezdanitelné částky základu daně, které byly převedeny na slevy na dani podle § 35ba zákona (poplatník, student, částečný invalida, plný invalida, držitel průkazu ZTPP). Hodnoty v těchto polích musí být v roce 2006 nulové. Pokud nejsou, je špatně nastaven způsob odpočtu těchto částek v období zaměstnance.

- Ve sloupci *Slevy na dani* v horní části záložky se zobrazují požadované měsíční zálohové slevy na dani podle § 35ba. Tyto hodnoty se přebírají z období platných mzdových údajů daného zaměstnance a nejsou editovatelné ani nejsou datovou součástí karty mzdy. Mzda ukládá pouze celkovou uplatněnou slevu na dani podle § 35ba. Důvodem tohoto řešení je fakt, že celková požadovaná sleva na dani podle § 35ba může být krácená, tj. může být uplatněna maximálně do částky vypočtené daně před slevou. Jinými slovy, tyto slevy na dani nevytváří daňový bonus, jak je tomu u slevy na děti, ale mohou daň snížit maximálně do nulové hodnoty. Sleva na dani pro děti je uplatněna až po aplikaci této slevy.



▶ Skutečně uplatněná celková sleva na dani podle § 35ba (poplatník, student, částečný invalida, plný invalida, držitel průkazu ZTPP) je na kartě mzdy v editovatelném poli *Slevy na dani (společné)*.

▶ Slevy na dani podle § 35c (daňové zvýhodnění na děti) jsou zobrazeny k případné editaci v editačním poli *Daňové zvýhodnění (děti)*.

Poznámka: Zde je na místě zmínit přesnou terminologii podle *Zákona o dani z příjmů*. Pojmeme „Daňové zvýhodnění“ se rozumí celková uplatněná „sleva“ z daně, ale terminologicky i obsahově se tato částka dělí na dvě části:

1. Sleva na dani – děti – částka slevy z daně, maximálně však do nulové částky daně.
 2. Daňový bonus – částka, kterou by se de facto daň snižovala do záporné částky (což samozřejmě nelze), a je tedy zaměstnanci vyplácena zaměstnavatelem jako daňový bonus.
- Jinými slovy platí: *Daňové zvýhodnění = sleva na dani (děti) + daňový bonus.*

Upozornění: Pokud v některém období změňte hodnoty platných mzdových údajů u zaměstnance až poté, co jste již pořídili v tomto období nějakou mzdu pro tohoto zaměstnance, nebudou z výše uvedených důvodů případné změny požadovaných částek slev na dani v této mzdě zohledněny. V tomto případě je nutné mzdu opravit ruční editací, a to změnou některého pole, které spustí celkový přepočítání mzdy (např. odpracovaná mzda).

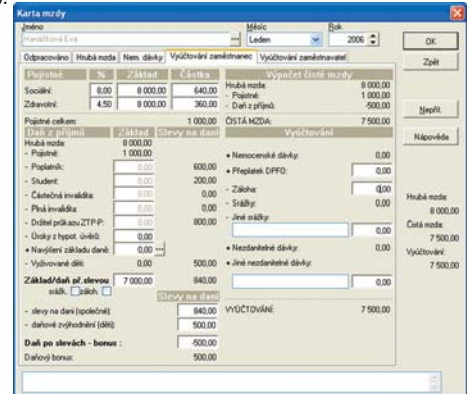

TaxEdit S3

Daňová kancelář se slevou pro uživatele Aktualizace

sleva 50%

▶▶ Daňová přiznání rychle a pohodlně

- ▶ Všem uživatelům Aktualizace 2006 nabízíme řešení, jak jednoduše zpracovat všechna svá daňová přiznání, která je nutné odevzdávat orgánům státní správy. Tímto řešením je TaxEdit S3 – profesionální software daňových přiznání.
- ▶ Díky přímému napojení na Money S3 přenesete potřebná data přímo do aktuálních formulářů v TaxEditu. Všechny formuláře, které TaxEdit S3 obsahuje, vždy přesně odpovídají aktuálním tiskopisům. Tisknout lze jak celý formulář včetně odpovídajícího barevného podání, tak pouze data do originálních tiskopisů.
- ▶ Díky TaxEditu S3 už není třeba žádný formulář vypisovat ručně, a nemůže se vám tak stát, že byste kvůli překlepu byli nuceni vypisovat celý formulář několikrát.
- ▶ Daňová kancelář TaxEdit S3 obsahuje kompletní evidenci a přehled odevzdávaných tiskopisů. Všechny tyto důležité dokumenty budete mít na jednom místě a kdykoliv je můžete prohlížet či tisknout.
- ▶ Ke každému formuláři je možné otevřít *Poučení k formuláři* s bližším popisem jednotlivých částí.

▶▶ 50% cenové zvýhodnění pro uživatele Aktualizace 2006

- ▶ Standardní cena TaxEdit S3 je 4 200 Kč*, pro uživatele Money S3 s aktivní službou Aktualizace 2006 jej nyní nabízíme za zvýhodněnou cenu **1 940 Kč***. Získáte tak program TaxEdit S3 včetně přístupu k jeho aktualizacím až do konce roku 2006.

- ▶ Pokud vás tato nabídka zaujala, stačí pouze uhradit přiloženou zálohovou fakturu a TaxEdit S3 včetně daňového dokladu vám bude doručen do 3 dnů od přijetí platby. **Nabídka je platná pouze do 28. února 2006.**

▶▶ Více informací a zkušební verze

- ▶ Kompletní informace o daňové kanceláři TaxEdit S3 naleznete na našich stránkách www.money.cz/taxedit3.
- ▶ Pokud si chcete TaxEdit S3 nejdříve vyzkoušet, využijte bezplatnou verzi TaxEdit S3 Start, kterou naleznete na svém CD s Money S3 v sekci *Partnerská řešení*.

*ceny jsou uvedeny bez DPH

